



# REGOLAMENTO ARBITRI Settore Nazionale Jujitsu

*v 1.0*

*Francesco D'Agostino*

*11 Febbraio 2024*



# STORIA DELLE MODIFICHE

Settore Nazionale JuJitsu

VERSIONE	DATA	OWNER	Modifiche
V 1.0	11 Feb 2024	F.D'Agostino	Prima versione

Titolo	pag
DEFINIZIONI GENERALI	4
STRUTTURA DEL SETTORE ARBITRALE	7
ORGANI DIRETTIVI CENTRALI	8
Comitato di Coordinamento Arbitrale (RCC)	9
Responsabile Nazionale Arbitri (HR)	12
ORGANI DIRETTIVI PERIFERICI	
Responsabile Regionale Arbitri	14
LICENZE ARBITRALI	16
CORSI DI FORMAZIONE ED ESAMI	20
DISCIPLIANA ARBITRALE	22

# IL GRUPPO ARBITRALE

## DEFINIZIONI GENERALI

# DEFINIZIONI GENERALI

## Art. 1

**Il Gruppo Arbitrale costituisce un area organica che provvede, seguendo le direttive generali impartite dal Consiglio Direttivo dell'APS OPES ITALIA e dal Responsabile Nazionale del Settore Jujitsu, al reclutamento, alla formazione, all'organizzazione ed alla designazione degli ufficiali di gara (arbitri), tesserati con la APS OPES ITALIA, inseriti nell'Albo Nazionale Arbitri.**

## Art. 2

**Il Gruppo Arbitrale ha lo scopo di organizzare, disciplinare e aggiornare periodicamente gli Arbitri iscritti, formare nuovi Arbitri, provvedere alla esatta applicazione dei Regolamenti nelle competizioni, in coordinazione e per quanto non riservato alla competenza di altri organi ufficiali.**

# DEFINIZIONI GENERALI

## Art. 3

**Gli arbitri costituiscono organo tecnico del Settore Nazionale JuJitsu, della quale fanno parte integrante.**

## Art. 4

**Gli Ufficiali di Gara, nella qualifica tecnica e con i compiti specifici a loro attribuiti, intervengono alle manifestazioni indette ed autorizzate dal Settore Nazionale JuJitsu, allo scopo di garantirne la corretta esecuzione in accordo con i regolamenti arbitrali.**

# IL GRUPPO ARBITRALE STRUTTURA



Settore Nazionale JuJitsu

# STRUTTURA ED ORGANIZZAZIONE

## **Art.5 ORGANI DIRETTIVI CENTRALI**

- 1) Il Responsabile Nazionale Arbitri
- 2) Il Comitato di Coordinamento Arbitrale

## **Art.6 ORGANI DIRETTIVI PERIFERICI**

- 1) Il Responsabile Arbitri Regionale

## **2) Art.7 LICENZE ARBITRALI**

- 3) Arbitro Regionale (REG)
- 4) Arbitro Nazionale (NAT)
- 5) Arbitro Nazionale Emerito (NAT-E)
- 6) Arbitro Internazionale (INT)



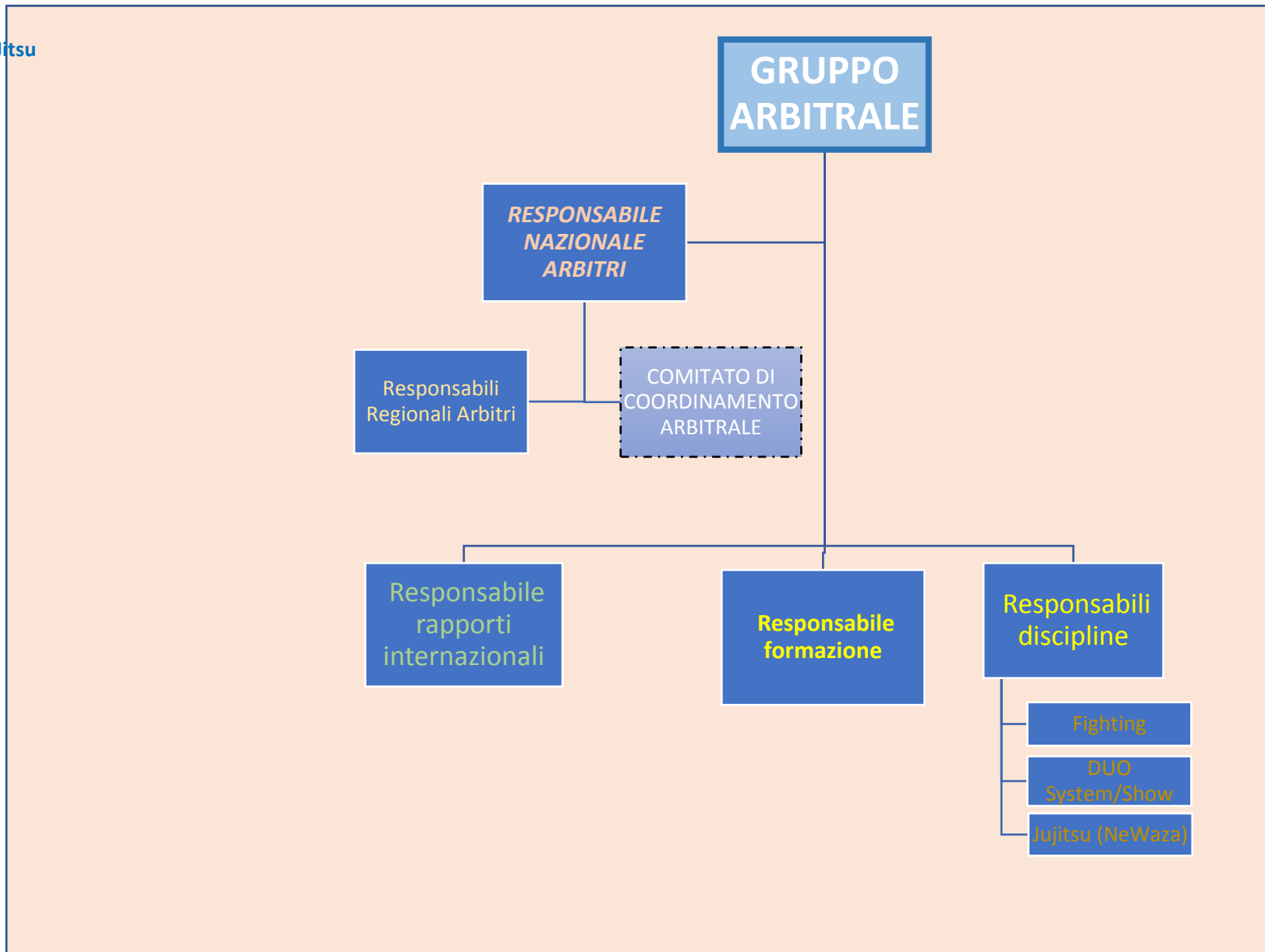

## RESPONSABILE NAZIONALE ARBITRI (1/3)

- Il Responsabile Nazionale Arbitri è nominato dal APS OPES ITALIA su proposta del Responsabile Nazionale del Settore a cui risponde per il proprio operato.
- Viene nominato tra gli arbitri con Licenza Internazionale o con licenza Nazionale di comprovata esperienza e presenza continuativa nelle manifestazioni nazionali.
- Dura in carica fino al rinnovo delle cariche (quadriennio olimpico) rinnovabile a discrezione APS OPES ITALIA .
- Può essere sostituito in qualsiasi momento dal APS OPES ITALIA, per motivate ragioni, anche di opportunità.
- In caso di indisponibilità può essere sostituito da persona ritenuta idonea.
- La carica non e' compatibile con altre cariche del Settore Nazione Jujitsu.

## *RESPONSABILE NAZIONALE ARBITRI (2/3)*

### **ART. 8: RESPONSABILE NAZIONALE ARBITRI**

- 1) Decide sulle strategie del Gruppo Arbitrale in accordo con il Responsabile Nazionale del Settore.
- 2) Nomina i Responsabili Arbitri Regionali su proposta dei Comitati Regionali.
- 3) Approva l'elenco aggiornato degli arbitri proposto dal Comitato di Coordinamento entro la fine dell'anno sportivo.
- 4) E' responsabile di tutti gli aggiornamenti dei regolamenti arbitrali in accordo con le modifiche apportate dalla Federazione Internazionale di Riferimento (JJIF).
- 6) Relaziona, alla fine dell'anno sportivo, al Responsabile Nazionale del Settore Jujitsu, sui risultati e sugli andamenti del Gruppo Arbitrale.
- 7) Propone le modifiche del Regolamento del Gruppo Arbitrale, in accordo con il Responsabile Nazionale del Settore Jujitsu.
- 1) Presiede il Comitato di Coordinamento Arbitri.

## *RESPONSABILE NAZIONALE ARBITRI (3/3)*

- 5) Presiede le competizioni nazionali ed ove non possibile designa, con l'ausilio dei Responsabili Regionali, gli arbitri per le competizioni Nazionali individuando il Responsabile Arbitri di Gara e gli arbitri valutatori.
- 6) Approva per le Gare Regionali gli arbitri proposti dai Responsabili Regionali.
- 7) Esamina la posizione dei singoli arbitri, il loro inquadramento e provvede ai passaggi di qualifica nel rispetto del regolamento vigente.
- 8) Provvede alla verifica delle condizioni di permanenza («in quadro») dei singoli arbitri e mantiene aggiornato l'elenco degli Arbitri .
- 9) Provvede alla redazione di una scheda di valutazione «Curriculum Vitae» dei singoli arbitri in accordo con quanto presente nei Referee Passport.
- 10) Esamina i nominativi degli arbitri ritenuti idonei ad effettuare gli esami internazionali proposti dai Responsabili Arbitri Regionali.
- 11) Coordina tutte le attività formative inerenti il Gruppo Arbitrale.

# RESPONSABILE REGIONALE ARBITRI

## ART. 9: RESPONSABILE REGIONALE ARBITRI

- 1) Viene scelto tra gli arbitri Nazionali della Regione e sottoposto dai Comitati Regionali all'approvazione del Responsabile Nazionale Arbitri.
- 2) In caso di non approvazione da parte del Responsabile Nazionale Arbitri potrà essere inviata richiesta per approvazione al Responsabile Nazionale del Settore Jujitsu. Nel caso della conferma del diniego dovrà essere scelto altro candidato. In caso di mancanza di candidati nella regione, il Responsabile Nazionale Arbitri provvederà ad accorpate su regioni limitrofe (macrozone)..
- 3) Promuove la formazione arbitrale del territorio anche con incontri diretti con l'obiettivo di reclutare sul territorio il maggior numero di arbitri.
- 4) Propone al Responsabile Nazionale Arbitri i candidati per i passaggi di qualifica regionali e nazionali.
- 5) Gestisce la pianificazione dei corsi di aggiornamento ed esami per gli arbitri regionali in accordo con il Responsabile Nazionale Arbitri.

# COMITATO DI COORDINAMENTO

## Art.10 COMITATO DI COORDINAMENTO ARBITRI

- 1) A solo scopo consultivo e di condivisione delle strategie del Gruppo Arbitrale.
- 2) E' presieduto dal Responsabile Nazionale Arbitri che provvede alla convocazione degli incontri di tutti i membri quando necessario.
- 3) E' composto da tutti gli arbitri con Licenza Internazionale (Continental, World) regolarmente in ruolo, dagli arbitri con Licenza Nazionale e dai Responsabili Arbitri Regionali e dagli Arbitri Emeriti.
- 4) Analizza e sottopone al Responsabile Nazionale del Settore Jujitsu in accordo con il Responsabile Nazionale Arbitri, le azioni disciplinari nei confronti degli arbitri Regionali e Nazionali nel caso di non rispetto dei regolamenti.
- 5) Il Comitato puo' proporre al Responsabile Nazionale Arbitri i nominativi per:
  - *il Responsabile rapporti internazionali*
  - *Il Responsabile Formazione*
  - *I Responsabili delle singole discipline (Fighting, Duo, Jujitsu)*

## STRUTTURE DI STAFF

### 6) Responsabile rapporti internazionali (ove presente):

- Mantiene i rapporti con gli organi internazionali (JJEU, JJIF etc) in ambito di regolamenti arbitrali.
- Aggiorna il Responsabile Nazionale Arbitri sulle modifiche dei regolamenti in accordo con i Responsabili Arbitrali delle singole discipline per permettere gli aggiornamenti dei regolamenti.
- Deve essere in possesso di una qualifica internazionale in ruolo, riconosciuta dalla JJIF (Continental, Word).

### 7) Responsabile Formazione (ove presente):

- Si occupa dell'aggiornamento di tutti i regolamenti arbitrali in accordo con i Responsabili delle singole discipline.
- Pianifica in accordo con Responsabile Nazionale Arbitri la formazione annuale nazionale.
- Pianifica in accordo con Responsabile Nazionale Arbitri gli esami per il passaggio di grado sia Regionali che Nazionali.

# STRUTTURE DI STAFF

## 6) Responsabili delle singole discipline (Fighting, Duo, Jujitsu)

Il Responsabile Nazionale Arbitri puo' avvalersi di arbitri specializzati nelle singole discipline per:

- Coadiuvare il Responsabile Nazionale Arbitri o i Responsabili Regionali Arbitri nella formazione.
- Affiancare il Responsabile Nazionale Arbitri (o suo delegato) nella Conduzione delle competizioni per le specifiche discipline.
- Collaborare con il Responsabile della Formazione per l'aggiornamento dei regolamenti e per la redazione dei piani formativi.
- Collaborare con il Responsabile rapporti internazionali per l'aggiornamento continuo sui regolamenti e sistemi di conduzione delle competizioni.



# IL SETTORE FEDERALE ARBITRALE

## LICENZE ARBITRALI

# INQUADRAMENTO ARBITRALE: REG

## ARBITRO REGIONALE (REG)

- Il candidato sottopone la propria candidatura al Responsabile Regionale Arbitri per acquisire la licenza di Arbitro Regionale
- Il Responsabile Regionale Arbitri provvederà alla valutazione ed all'inserimento nel primo corso/esame pianificato per approvazione da parte del Responsabile Nazionale Arbitri.
- Il corso deve comprendere una parte teorica (minimo otto ore) seguita da un test finale di verifica secondo lo schema fornito dal Comitato di Coordinamento Arbitri nella figura del Responsabile della Formazione.
- L'esame teorico deve essere seguito da una prova pratica da espletarsi preferibilmente durante una competizione regionale o nazionale (su autorizzazione del Responsabile Nazionale Arbitri).
- L'arbitro Regionale potrà espletare i suoi compiti soltanto nelle competizioni regionali o anche in eventi nazionali ma su esplicita convocazione da parte del Responsabile Nazionale Arbitri.
- Tutti gli arbitri REG per rimanere iscritti nell'elenco arbitri («in quadro») devono, oltre la regolarità amministrativa, aver seguito almeno un corso di aggiornamento regionale/nazionale durante l'anno sportivo ed arbitrato almeno ad una competizione regionale.

# INQUADRAMENTO ARBITRALE (NAT)

## ARBITRO NAZIONALE (NAT)

- Il Responsabile Nazionale Arbitri all'inizio dell'anno sportivo determina, su proposta dei Responsabili Regionali Arbitri ed all'interno dell'elenco arbitri regionali, quali nominativi possono essere candidati all'acquisizione della licenza di arbitro Nazionale (NAT).
- Il Responsabile Nazionale Arbitri verificati i requisiti ed approva la candidatura. I Responsabili Regionali Arbitri inviano la proposta al candidato che può liberamente accettare o meno.
- Per il passaggio ad arbitro Nazionale devono essere rispettati i seguenti requisiti:
  - a) Permanenza nel ruolo di arbitro regionale per almeno due anni
  - b) Aver arbitrato, nei precedenti due anni, in almeno **due competizioni regionali** e **due competizioni nazionali** con idoneo punteggio di valutazione
- Tutti gli arbitri NAT per rimanere iscritti nell'elenco arbitri («in quadro») devono, oltre la regolarità amministrativa, aver seguito almeno un corso di aggiornamento nazionale durante l'anno sportivo ed arbitrato almeno una manifestazione di carattere nazionale.

# INQUADRAMENTO ARBITRALE (NAT-E)

## ARBITRO NAZIONALE EMERITO (NAT-E)

Sono nominati dal Responsabile Nazionale del Settore JuJitsu su proposta del Responsabile Nazionale Arbitri tra gli arbitri con età superiore ai 65 anni secondo i seguenti requisiti:

1. aver svolto come Arbitro Nazionale e/o Internazionale una lodevole attività per almeno 10 anni;

Gli Arbitri Emeriti conservano tutti i diritti degli Arbitri in servizio attivo senza l'obbligo del rinnovo annuale del tesseramento e saranno scritti in un apposito albo.

Non possono partecipare alle competizioni attivamente ma **possono essere designati come Responsabili Arbitri di GARA.**

**Fanno parte d'Ufficio del Comitato di Coordinamento Arbitri**

# INQUADRAMENTO ARBITRALE (INT)

## ARBITRO INTERNAZIONALE (INT)

- Il passaggio di ruolo ad Arbitro Internazionale non e' di competenza del APS OPES ITALIA ma della (LOC) Local Organization rappresentativa della Federazione Internazionale di riferimento.
- Il Responsabile Nazionale Arbitri in accordo con il Responsabile Rapporti Internazionali determina, all'interno dell'elenco arbitri nazionali, quali nominativi possono essere candidati all'acquisizione della licenza di arbitro Internazionale (INT).
- Il Responsabile Nazionale Arbitri invia la proposta al candidato che può liberamente accettare o meno.
- In caso di accettazione della candidatura, il Responsabile Nazionale Arbitri invia la candidatura alla Local Organization rappresentativa della Federazione Internazionale di riferimento.
- Il candidato sara' convocato direttamente dalla Federazione Internazionale o delegato locale per la partecipazione alla sessione di esame.
- Il Responsabile Rapporti Internazionali supporta tutti i candidati, prima della sessione d'esame, alla corretta preparazione teorica e pratica anche organizzando sessioni specifiche formative per i candidati in accordo con il Responsabile Formazione.